

にゅう がく よう こう
入 学 要 項

2022^{がつけい}10月期生 • 2023^{がつけい}4月期生

げんざい
 2022.7.1 現在

もくじ
目次

NIPPONおもてなし専門学校(募集学科・入学定員) …… P.1
 NIPPONおもてなし専門学校 東京デュアラール校(募集学科・入学定員) …… P.2
 NIPPONアントレプレナー専門学校(募集学科・入学定員) …… P.3
 Memo …… P.4
 Memo …… P.5

出願 にゅうがくしかく かくしゅ せいど あんない
 入学資格／各種制度のご案内 …… P.6
 しゅつがん にゅうがくてつづ
 出願から入学手続きまで …… P.7
 すいせん にゅうがく
 推薦入学 …… P.8
 しゅつがん てつづ
 出願手続き …… P.9
 こうそく りょうそく せいかつ きそく など じゅんしゅ
 校則・寮則・生活規則等の遵守 …… P.10
 ていしゅつ しよるい きにゅうじょう ちゅうい
 提出書類記入上の注意 …… P.10

選考 せんこう ごうかく はんてい およ つうち
 選考／合格判定及び通知について …… P.11

入学 にゅうがくてつづ
 入学手続き …… P.12
 にゅうがくご じゅぎょうりょういがい そうてい ひょう
 入学後、授業料以外で想定される費用 …… P.13
 オリエンテーション …… P.13
 にゅうがくしき にゅうがくじたい
 入学式／入学辞退について …… P.14

てんぷ しよるい にゅうがくがんしよ じこ すいせんしよ がっこうすいせんしよ
 ☆添付書類 入学願書・自己推薦書・学校推薦書



オ・モ・テ・ナ・シ・ティ
 Omotenacity

コロナ大揺れの日本の「おもてなし」、私達 NIPPONおもてなし専門学校(OMO) が変わらぬ心で大切にしてきた「おもてなし」。今、新しい時代の新しいKatachi「オモテナシティ」に名前を変え、日本そして世界へ、日本のオリジナリティを伝えたい。



あい
 CARITATIS

へいわ
 PACISQUE

These statues are set into the hall of the school which represent for love and peace. (this hall is used as wedding hall of Gunma Royal Hotel). The space created in petals, merges into light from the sky and symbolizes love, peace and hope.

写真のブロンズ像は学校講堂(群馬ロイヤルホテル・愛と平和の教会)の愛と平和の少女像です。花弁の中に創造された大空間は天空よりの光と融合し、愛・平和そして希望を象徴しています。



<http://www.nippon-academy.ac.jp/omo>
 学校法人 NIPPON ACADEMY

NIPPON おもてなし専門学校 (前橋Campus)

〒371-0026 群馬県前橋市大手町1-11-4
TEL. 027-210-6868 FAX. 027-260-8623
E-mail: omo@nippon-academy.ac.jp



募集学科・入学定員 Admission Information

学科	コース	10月生定員	4月生定員	修業年限 10月・4月
おもてなし学科	ホテル・旅館 国際コース	40名	520名	2年
	ITデザインコース	40名		
ホテルマネジメント専攻科 ※1	ホテルマイスターコース	40名	40名	1年

募集定員について10月期生・4月期生ともに変更される場合があります。募集は定員になり次第終了します。

ITコースは最低人数に満たない場合はホテル・旅館国際コースに統合されます。

※1 おもてなし学科卒業後または他校(ビジネス系専門学校)卒業後、ホテルマネジメント専攻科への進学が可能です。

学費 Educational Fees

学科	コース	修業年限	入学金	授業料	教材費 および施設費	年間 合計額
おもてなし学科	ホテル・旅館 国際コース	1年次	80,000	598,000 ※2	54,000	732,000
		2年次	0	580,000	36,000	616,000
	ITデザインコース	1年次	80,000	598,000 ※2	54,000	732,000
		2年次	0	580,000	36,000	616,000
ホテルマネジメント専攻科	ホテルマイスターコース	1年次	80,000	580,000	36,000	696,000

※2 学費欄の授業料列に※2が記されている場合は制服代が含まれています。(1年次) 尚、特注サイズの場合は別途費用が追加されます。右記QRコードでご確認ください。



入学式 Entrance Ceremony

[10月期生] 2022年10月1日
入学式に関する諸連絡は9月中旬に本人または所属機関宛にお知らせします。

[4月期生] 2023年4月1日
入学式に関する諸連絡は2月下旬に本人または所属機関宛にお知らせします。

学生証

学生証の写真是、新たに撮影したものを使用するため、撮影予定日(入学前のオリエンテーションの日)には必ず出席してください。

そして、学生証は、入学式後、二週間以内に配布します。

学生証は、学生通学定期券の購入、学割の発行および在学証明書等の諸証明の申請ができます。

入学辞退について About Admission Refusal / Decline

① 入学を辞退する場合は、入学月前月末(10月期生は9月末日、4月期生は3月末日)までに来校または郵便書留にて辞退届を提出すること。(辞退届は当校ホームページ上から印刷してください) 辞退届を受けた場合授業料(制服代を除く)に限り全額返金します。

② 入学月初日(10月期生は10月1日、4月期生は4月1日)以降、辞退する場合はいかなる理由であっても学費の返金はできません。

▶▶ 入学後、授業料以外で想定される費用
After Enrollment, Other Estimated Fees Excluding Tuition

① 各種検定費用

日本語能力試験 (JLPT)、特定技能試験、TOEIC、など

② 自転車保険

2021年4月より群馬県交通安全条例の改正にともない自転車保険の加入が義務化されました。自転車を利用する学生は入学時、留学生傷害保険に加入することになります。

▶▶ オリエンテーション Orientation for New Students

[10月期生] 2022年10月1日
オリエンテーションに関する諸連絡は9月中旬に本人または所属機関にお知らせします。

[4月期生] 2023年4月1日
オリエンテーションに関する諸連絡は2月下旬に本人または所属機関にお知らせします。

オリエンテーション内容

- ・プレースメントテスト
- ・制服配布
- ・学生証写真撮影
- ・入学式のスケジュール案内
- ・マナー講習 (履歴書作成を含む)
- ・その他、入学後の案内

■ NIPPON おもてなし専門学校 東京デュアラー校 (高山Campus)

〒377-0702 群馬県吾妻郡高山村中山 6859-249
TEL. 0279-26-3430 FAX. 0279-26-3398
E-mail: omo-td@nippon-academy.ac.jp



▶▶ 募集学科・入学定員 Admission Information

がつか 学 科	コース	がつせいていいん 10月生定員	がつせいていいん 4月生定員	しゅうぎょうねんげん 修業年限 4月
おもてなし学科 	おもてなし調理コース		160名	2年

ぼしゅうていいん がつせい へんこう ばあい ぼしゅう ていいん しだいしゅうりょう
・募集定員について4月期生ともに変更される場合があります。募集は定員になり次第終了します。
※3  ...このマークが付いているコースはデュアラー形式の授業スタイルです。
けいしき にかげつ じゅぎょう にかげつ ちょうき きゅうか こうご おこな
デュアラー形式は2ヶ月の授業と2ヶ月の長期休暇を交互に行います。

▶▶ 学費 Educational Fees

がつか 学 科	コース	しゅうぎょうねんげん 修業年限	にゅうがくきん 入学金	じゅぎょうりょう 授業料	じっけん 実験 じっしゅうひ 実習費	きょうざいひ 教材費 および施設費	ねんかん 年間 ごうけいがく 合計額
おもてなし学科	おもてなし調理 コース	1年次	80,000	666,000 ※2	99,000	54,000	899,000
		2年次	0	648,000	99,000	36,000	783,000

※2 学費欄の授業料列に※2が記されている場合は制服代が含まれています。(1年次)
なお とくちゅう ばあい べつとひょう ついか うき かくにん
尚、特注サイズの場合は別途費用が追加されます。右記 QR コードでご確認ください。



NIPPON アントレプレナー専門学校 (ケヤキCampus)

〒371-0026 群馬県前橋市大手町 2-5-10
TEL. 027-243-2222 FAX. 027-243-2223
E-mail: entr@nippon-academy.ac.jp



募集学科・入学定員 Admission Information

学科	コース	10月生定員	4月生定員	修業年限 10月・4月
アントレプレナー学科 Dualer 学習 ※3	グローバルビジネスコース		22名	2年

募集は定員になり次第終了します。

※3 Dualer 学習 …このマークが付いているコースはデュアラ形式の授業スタイルです。
デュアラ形式は2ヶ月の授業と2ヶ月の長期休暇を交互に行います。

学費 Educational Fees

学科	コース	修業年限	入学金	授業料	教材費 および施設費	年間 合計額
アントレプレナー学科	グローバル ビジネスコース	1年次	80,000	780,000	54,000	914,000
		2年次	0	780,000	36,000	816,000

使用PCについては本来は自身のPCをお持ち込み頂きます。ただしPCの保守に責任を持ってもらう場合、学校より無料でレンタルさせていただきます。

入学手続き Entrance Procedure

学費納入

①学費は、請求書に記載されている金額を期日までに指定口座へ銀行振込みすること。

銀行口座 群馬銀行 本店営業部 普通預金 No 2549503
ガク) ニッポンアカデミー

②振込み完了後、【振込み明細票】のコピーを学校まで

FAX または E-mail (画像添付) してください。
送信後振込みが完了となります。

FAX : 027-260-8623

E-mail: omo@nippon-academy.ac.jp

入学許可

学費納入が確認でき次第、入学許可証を本人または
所属機関宛に送付します。

上記についてご不明な点は事務局までお問い合わせください。

TEL: 027-210-6868

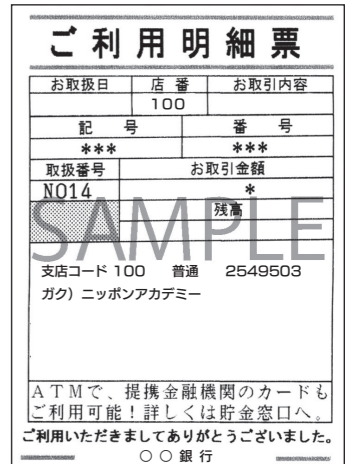

学費納入の期限

学費納入期日は合格通知書に同封されている請求書に記載されている日とする。

基本的に、入学金は合格通知書送付日より2週間以内。学費は合格通知書送付日

より原則として2ヶ月以内とする。ただし、合格通知書送付日が入学月の2ヶ月前

(10月期生は8月1日、4月期生は2月1日)の場合は、2週間以内に入学金と学費を

一括納入とする。なお、いかなる日程に合格通知書を送付したとしても、最終の納入

期限は入学月前月末(10月期生は9月末日、4月期生は3月末日)とする。

▶▶ せんこう **選考** Examination

せんこうないよう 選考内容 ⇒ しよるいしんさ 書類審査のうえ、ひつきしけん 筆記試験およびめんせつしけん 面接試験を行います。

せんこうにちじ 選考日時・かいじょう 会場 ⇒ じょう けいじ ホームページ上に掲示します。
まえばし 前橋、とうきょう 東京およびぜんこくしゆようとし 全国主要都市・がっこうべつ せんこう 学校別選考およびこうないしけん 校内試験

▶▶ ごうひ はんてい およ つうち **合否判定及び通知について** Examination Result

(1) ごうひ はんてい 合否の判定について

- ・ しよるいしんさ 書類審査 (じこ すいせんしよ 自己推薦書・ せいせき 成績・ しゅつせきりつ 出席率・ ぼこくじょうほう 母国情報)
- ・ ひつき しけん 筆記試験 (てんすう 点数)
- ・ めんせつしけん 面接試験 (めんせつ 面接マナー・ にほんご かいわりよく 日本語会話力)

いじょう そうごう 以上、総合して ごうひ はんてい 合否を判定いたします。

(2) ごうひつうち 合否通知について

◎ しけん ひ 試験の日から2週間以内に ごうひ つうち 合否通知を ほんにん 本人または しよぞくきかん あて ゆうそう 所属機関宛に郵送します。

(3) ごうかくつうち とど 合格通知が届いたら

◎ ごうかくつうち とど 合格通知が届いた人は、ひと 入学に向けての にゆうがく む 手続きが始まります。
せいきゆうしよ 請求書・のうにゆうほうほうせつめいしよ 納入方法説明書・ちようさひようなど 調査票等が どうふう 同封されますので じゆんじ てつづ 順次手続きを進めてください。

● ごうかくと け 合格取り消しについて

がっこうちよう はんだん もと 学校長の判断に基づき以下に該当する場合は、いかに 原則として がいと 合格取り消しとする。

- 1) ていしゅつしよるい きよぎ きさい 提出書類に虚偽の記載や しよるいふび 書類不備があった者
- 2) がんしよ きさい 願書に記載した住所や じゆうしよ でんわ ばんごう 電話番号に れんらく 連絡がつかない者
- 3) しゅつがんしよるい 出願書類の しゅつせききろく 出席記録より いじょう ていか 4%以上低下した者
- 4) さだ 定められた にゆうがくきん 入学金と がくひ きげん 学費を のうにゆう 期限までに もの 納入しない者

いじょう がいと 以上に該当した場合は ばあい 合格取り消し通知を ごうかくと け 所属機関宛に つうち FAX します。

ごうかくと け 合格取り消しの場合、ばあい いかなる理由であっても りゆう 授業料以外の じゆぎょうりよう いがい 返金は へんきん できません。

なお、にゆうがくつきしよにち 入学月初日 (がつきせい 10月期生は がつ ついたち 10月1日、がつきせい 4月期生は がつ ついたち 4月1日) 以降の場合、
じゆぎょうりよう 授業料も へんきん 返金できません。

Memo

Memo

▶▶ こうそく りょうそく せいかつきそく など じゅんしゅ 校則・寮則・生活規則等の遵守

Rules of School・Rules of Dormitory・Follow The Daily Life Rules

しゅつがん さい さいしん こうそく りょうそく せいかつきそくなど じゅんしゅ にゅうがく きじゅん
出願に際しては、最新の校則・寮則・生活規則等の遵守を入学の基準としています。よって、最新の規約 (<http://www.nippon-academy.ac.jp/omo/rules.html>)かなら かくにん にゅうがく さい ところがま
を必ず確認し、入学に際しての心構えとしてください。▶▶ ていしゅつしよるい きにゅうじょう ちゅうい 提出書類記入上の注意 Documentation Formatsていしゅつしよるい ふび ばあい うけつけ ちゅうい
※ 提出書類に不備がある場合は受付できませんのでご注意ください。(1) にゅうがくがんしよ 入学願書

- ① にゅうがくがんしよ かいしよ きにゅう 入学願書は、楷書ではっきり記入すること
- ② すうじ さんようすうじ もち 数字は算用数字を用いること
- ③ にゅうがくがんしよらめん せいやくしよ よ りかい うえ 入学願書裏面の誓約書をよく読んで、理解した上でサインすること
- ④ にゅうがくがんしよきさいでんわばんごう へんこう ばあい ほんこうじむきよく れんらく 入学願書記載電話番号が変更になった場合すみやかに本校事務局まで連絡すること
- ⑤ きんきゅうじ れんらくさき かなら きにゅう 緊急時の連絡先は、必ず記入すること

(※④⑤に対して不通の場合は願書虚偽記載とみなし合格取消し対象となります)ちゅう ていしゅつしよるい かくにん も いちど かくにん
注：提出書類はP.9で確認し漏れがないよう、もう一度確認してください。がんしようけつけきかん かくにん
願書受付期間は、P.7で確認してください。(2) せんこうりょう のうにゅうほうほう 選考料の納入方法せんこうりょう にゅうがくがんしよ およ ひつようしよるい ていしゅつじ つぎ ほうほう しはら
選考料は、入学願書及び必要書類の提出時に次の方法でお支払いください。なお せんこうりょう がんしよていしゅつご へんきん
尚、選考料は願書提出後、返金できません。かき こうざ えん ふりこ がんしよら てんぷ
下記の口座に20,000円を振込み、そのレシートを願書裏に添付してください。ぎんこうこうざ
銀行口座ぐんま ぎんこう ほんてんえいぎようぶ ふつう よきん
群馬銀行 本店営業部 普通預金 No 2549503

ガク) ニッポンアカデミー

ちゅう しゅつがん さい さいしん にゅうがくようこう ほんこう かくにん うえ もう こ
注) 出願に際しては最新の入学要項(本校ホームページ)を確認の上お申し込みください。にゅうがくがんしよ がっこうすいせんしよ ほんこう かのう
また入学願書、学校推薦書は本校ホームページよりプリントアウトも可能です。なお うけつけ きかんちゅう ていしん しだい し き
尚、受付期間中でも定員になり次第締め切ることがあります。

出願手続き Application Procedure

- (1) 出願書類
- ① 入学願書 本校所定のもの=要項添付書類。
 - ② 自己推薦書 本校所定のもの=要項添付書類。
 - ③ 調査書 出身学校長が発行する調査書(成績証明書、出席状況証明書等)
 - ④ 卒業証明書 出身学校長が発行する卒業証明(見込)書
 - ⑤ 選考料 20,000 円(納入方法は P.10 を参照してください)
 - ⑥ 在留カードのコピー(表面、裏面)
 - ⑦ パスポートのコピー(母国顔写真ページ、VISA ページ)
 - ⑧ 母国の身分証明証(ID カード)のコピー(表面、裏面)
 - ⑨ 出身国の高等学校以上の卒業証明書、又は卒業見込証明書のコピー(※和訳も添付)
 - ⑩ 写真 1 枚(無背景・上半身 3cm × 4 cm)を願書に貼付のこと。
 - ⑪ 健康診断書のコピー(胸部レントゲン結果等が分かるもの)
 - ⑫ 課税証明書(最新のもの)
 - ⑬ JLPT 合格証(合格している場合)
- ※ 出身校の推薦を受けようとする者は、P.8を参照してください。

- (2) 出願方法
- ◎ 出願書類および選考料は不備のないように準備し、一括して郵送または本校事務局へ持参する。
 - ◎ 郵送の場合は、添付の封筒で上記書類・選考料の銀行振込み控えを同封し、書留にて送付すること。
 - ◎ 直接本校に持参する場合は、下記受付時間内に本校事務局へ提出する。

- (3) 受付期間
P.7をご参照ください。

- (4) 事務局受付時間
平日・祝日：10:00～17:00
土・日曜日および12月28日～1月3日は受付できません。

入学資格 Qualifications of Applications

1. 本校の入学資格は、次のとおりとする。
 - (1) 高等学校卒業もしくはこれに準ずる学校を卒業した者。
 - (2) 高等学校卒業程度認定試験に合格した者。
2. 外国人留学生については次の2つの号を満たすものとする。
 - (1) 外国において12年間の学校教育をうけていること(中等教育を修了している要件を含む。)また、学校教育における初等中等教育の過程が12年間に満たない国において高等学校に相当する過程を修了した者については文部科学大臣が指定した日本の大学に入学するための準備教育を行う過程を修了し、18歳に達した者。
 - (2) 専門課程で教育を受ける場合に必要な日本語能力として、次の3つの基準のいずれかに合致していること。
 - ① 法務大臣により告示されている日本語教育機関で、6ヶ月以上の日本語教育を受けた者。
 - ② 日本国際教育協会及び国際交流基金が実施する日本語能力試験の1級又は2級に合格した者。
 - ③ 日本の小学校、中学校、高等学校において1年以上の教育を受けた者。

各種制度のご案内 Additional Information

留学生分割払い特別制度

学費納入は、学科コースごとに卒業までの学費一括納入が原則です。ただし、状況によって複数回に分けて納入することも可能です。
なお、合格の条件として、分割を不可とする場合もあります。

受験希望者事前エントリー制度

願書出願前に事前エントリーをすることにより各特典(早期出願特典等)を受けることができます。エントリーNo.を取得し願書の所定箇所にNo.を記載します。



▶▶ 出願から入学手続きまで Admission Process

【出願】10月期生
 推薦受付 2022年 5月 1日 ~ 締め切り日 2022年 8月 末日
 一般受付 2022年 5月 1日 ~ 締め切り日 2022年 9月 末日

【出願】4月期生
 推薦受付 2022年 8月 1日 ~ 締め切り日 2023年 1月 末日
 一般受付 2022年 8月 1日 ~ 締め切り日 2023年 3月 末日

※ 尚、欠員状況により授業開始日までの間、例外的に受付けます。

入学式等の日程の通知

【選考】

↓ 書類選考、筆記試験、面接

【合否決定】

↓ 学生又は所属機関宛てに、合否通知書および入学時納入金請求書を送付

【学費納入】

↓ 指定日までに入学金と学費を振込み

【入学許可】

↓ 入学金と学費を入金確認次第、「入学許可証」を本人または所属機関宛てに送付

【手続き完了】

↓ 入学式等の日程の通知

《不明の点は事務局へお問い合わせください》

▶▶ 推薦入学 Admission on Recommendation

- 学校推薦制度について
 - ※ 単願者に限ります。(単願とは... その学校が第一志望で合格したら必ず入学すること)
 - ※ 学校推薦枠で入学される生徒には学費一部免除が適用されます。
 - ※ 免除額は推薦書、出席率、成績、テストなどの結果を選考したうえで決定します。

※ 推薦入試に合格した場合は入学を辞退することができません。

(1) 出願資格

- 10月期生は日本語学校を2022年9月修了見込みの者
- 4月期生は日本語学校を2023年3月修了見込みの者
- 本校への入学を希望し、人物、学業、健康ともにすぐれ、学習意欲のある者
- N2 または、それと同等以上の日本語能力を持つ者

(2) 提出書類

学校推薦書が要項に添付されていますので、ご使用ください。
 その他はP9. 出願書類と一緒に郵送または本校事務局へ持参してください。

(3) 受付期間

10月期生 2022年 5月 1日 ~ 2022年 8月 末日
 4月期生 2022年 8月 1日 ~ 2023年 1月 末日